

Pfarrnachrichten

7. – 22. September 2024

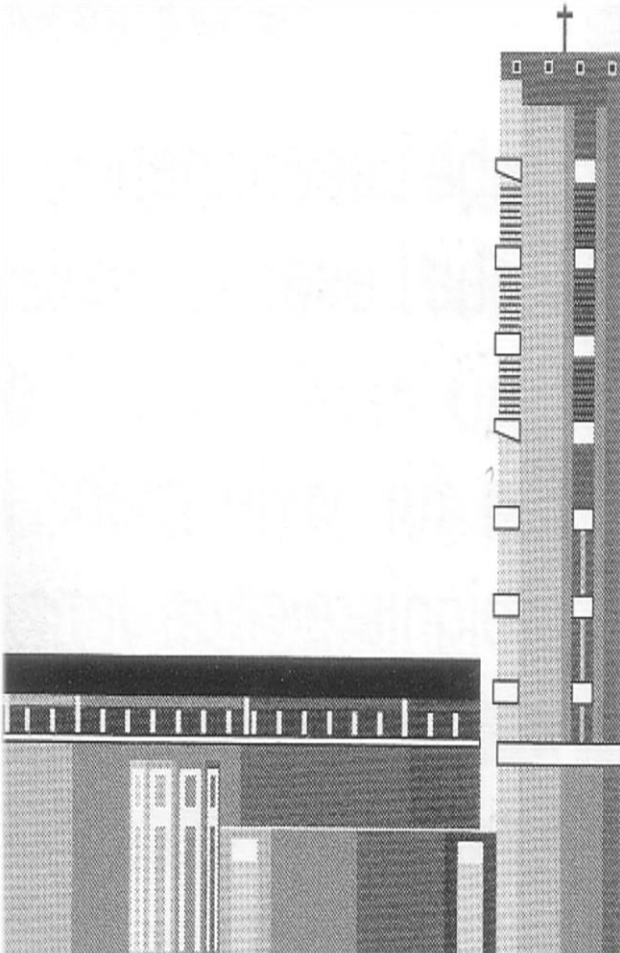

Internet: www.johannesbaptist.de

PFARRE
ST. JOHANNES BAPTIST
BEELEN
KATHOLISCHE KIRCHE
BISTUM MÜNSTER

Seelsorger-Team:

Pfarrer und Dechant

Andreas Rösner

Langefort 1, 48336 Sassenberg

Telefon: 02583 – 300310

E-Mail:

roesner@bistum-muenster.de

Pastor Pater Johny

Osthoff 2, 48361 Beelen

Telefon: 02586 – 6653902

E-Mail:

johnykutty@bistum-muenster.de

Seelsorgliche

Notfallnummer:

02583-300310

Bitte sprechen Sie ggf. auf die Mail-
box, wir rufen Sie zeitnah zurück.

Pfarrbüro:

Britta Baune & Daniela Zöllner

Osthoff 2

48361 Beelen

Tel.: 02586 – 6653900

E-Mail: [stjohannes-beelen](mailto:stjohannes-beelen@bistum-muenster.de)

@bistum-muenster.de

Öffnungszeiten:

MO und FR: 10:00 – 12:00 Uhr

DO: 15:00 – 18:00 Uhr

(DI und MI: geschlossen)

Gottesdienste

Am Sonntag, den 8. September, wird herzlich zum Hochamt um 10.00 Uhr zum Fest **Mariä Geburt** eingeladen.

Samstag, 07.09.

15.00 Uhr Tauffeier in der Pfarrkirche

18.00 Uhr Heilige Messe in der Pfarrkirche
Kollekte: Welttag der Kommunikationsmittel

23. Sonntag im Jahreskreis, 08.09.

10.00 Uhr Hochamt in der Pfarrkirche
Kollekte: Welttag der Kommunikationsmittel

Montag, 09.09.

10.30 Uhr Heilige Messe in der Kapelle im Caritas Seniorenheim Haus St. Elisabeth

Dienstag, 10.09.

10.30 Uhr Heilige Messe in der Pfarrkirche

Donnerstag, 12.09.

11.00 Uhr Friedensgebet in der Pfarrkirche

Freitag, 13.09. – Hl. Johannes Chrysostomus, Bischof von Konstantinopel, Kirchenlehrer

19.00 Uhr Wortgottesdienst mit Kommunionfeier in der Pfarrkirche

Samstag, 14.09. – Kreuzerhöhung

18.00 Uhr Heilige Messe in der Pfarrkirche
Kollekte: Sanierung der Kirchenfenster

24. Sonntag im Jahreskreis, 15.09.

10.00 Uhr Hochamt in der Pfarrkirche
Kollekte: Sanierung der Kirchenfenster

11.00 Uhr Tauffeier in der Pfarrkirche

Montag, 16.09. – Hl. Kornelius, Papst, und Hl. Cyprian, Bischof von Karthago, Märtyrer

10.30 Uhr Heilige Messe in der Kapelle im Caritas Seniorenheim Haus St. Elisabeth

Dienstag, 17.09.

10.30 Uhr Wortgottesdienst mit Kommunionfeier in der Pfarrkirche

Donnerstag, 19.09.

| | |
|-----------|----------------------------------|
| 11.00 Uhr | Friedensgebet in der Pfarrkirche |
|-----------|----------------------------------|

**Freitag, 20.09. – Hl. Andreas Kim Taegon, Priester,
und Hl. Paul Chong Hasang und Gefährten, Märtyrer**

| | |
|-----------|--|
| 19.00 Uhr | Wortgottesdienst mit Kommunionfeier in der Pfarrkirche |
|-----------|--|

Samstag, 21.09. – Hl. Matthäus, Apostel und Evangelist

| | |
|-----------|---|
| 18.00 Uhr | Heilige Messe in der Pfarrkirche <i>Caritas Kollekte</i> |
|-----------|---|

25. Sonntag im Jahreskreis, 22.09.

| | |
|-----------|---|
| 10:00 Uhr | Hochamt in der Pfarrkirche <i>Caritas Kollekte</i> |
|-----------|---|

Termine & Veranstaltungen

| | |
|--|--|
| Dienstag, 10.09. 09.30 Uhr | Interkulturelles Frauenfrühstück im Pfarrheim |
| Mittwoch, 11.09. 19.30 Uhr | Lesekreis am Abend für Interessierte im Pfarrheim/ Kath. Öffentliche Bücherei |
| Freitag, 13.09. 16.30 Uhr | 10 Jahre Frauenfrühstück – Einladung zu Kaffee und Kuchen im Pfarrheim (Anmeldung erbeten) |
| Freitag, 13.09. 18.00 Uhr | Klangschalenabend der kfd im Pfarrheim (Anmeldung erbeten) |
| Freitag, 13.09. 19.30 Uhr | Interaktiver Infoabend rund um das Vorlesen mit dem Kamishibai im Pfarrheim/ Kath. Öffentliche Bücherei |
| Samstag, 14.09. 10.00 Uhr | Vorbereitung auf die Firmung 2024 im Pfarrheim |
| Donnerstag, 19.09. 19.00 Uhr | kfd-Abend „Zwiebelkuchen und Federweißer“ in der Gaststätte Zum Holtbaum (Anmeldung erbeten) |
| Sonntag, 22.09. 10.00 Uhr | Kamishibai - Vorlesestunde für 3 bis 8-Jährige im Pfarrheim/ Kath. Öffentliche Bücherei (Anmeldung erbeten) |

Aktuelles

Frauenfrühstück

Herzlich sind zum nächsten „Interkulturellen Frauenfrühstück“ am **10. September** von 9.30 bis 11.30 Uhr alle Beelener Frauen jeden Alters ins Pfarrheim eingeladen. Birgit Johannwiemann aus Beelen bereitet wie immer ein schönes Ambiente vor und sorgt für Kaffee, Wasser und Tee. Ansonsten bringt jede Frau eine Kleinigkeit mit – Brot oder Brötchen, Käse oder Wurst, Tomaten oder geschnittenes Gemüse, Marmelade, Honig oder einen Aufstrich... Der Phantasie sind keine Grenzen gesetzt. „Es ist besonders schön zu erleben, dass Frauen von Mitte 20 bis über 80 Jahren zusammensitzen und ausreichend Gesprächsstoff haben. Elisabeth Wiengarten wird einige Kräuter mitbringen, die es gerade im September noch reichlich gibt. Es lohnt sich zu kommen!“, so die Verantwortlichen. Wer noch Fragen zu den Treffen hat, kann sich an Elisabeth Wiengarten, 0151-0851570 oder Susanne Kutscha 02586-88716 wenden.

Das Interkulturelle Frauenfrühstück hatte sich am 24.01.2013 zum ersten Mal getroffen. Nun sind sie schon über 10 Jahre aktiv.

Dies soll am **13. September** um 16.30 Uhr im Pfarrheim gefeiert werden. Bei Kaffee und Kuchen besteht dann die Möglichkeit, gemeinsam in die Vergangenheit

zu schauen. Die Kinder können gerne mitgebracht werden, für sie wurde ein Film ausgesucht, damit die Frauen und Mütter sich in Ruhe unterhalten können.

Um Anmeldung zwecks Planung wird gebeten:

Susanne Kutscha, Gemeinde Beelen – Tel.: 02586/877-13

Elisabeth Wiengarten, Pfarrgemeinde – Tel.: 0151/70851570

Ulrike Klemann, Fachdienst für Integration und Migration, Tel.: 02581/927913-10

Neues Angebot in der Katholischen Öffentlichen Bücherei:

Lesekreis am Abend für Interessierte

Dieses Modell wird in der Beelener Bücherei am **11. September** um 19.30 Uhr im Pfarrheim von Elisabeth Wiengarten und Mechthild Brendebach erstmals angeboten. Elisabeth Wiengarten gehört zum Ehrenamtsteam der Bücherei und liest selbst sehr gerne. Ihre Freundin Mechthild Brendebach hat früher mit ihr zusammen schon an anderen Lesekreisen teilgenommen und bot spontan ihre Hilfe bei der Einrichtung des Angebotes in Beelen an. Bei dem Lesekreis soll es nicht darum gehen ein Buch gemeinsam zu lesen. „Wir möchten damit starten, dass wir beide verschiedene Bücher vorstellen und somit empfehlen. Bei Wunsch können wir auch eine kurze Passage zu Gehör bringen!“, so Elisabeth Wiengarten. Alle, die kommen möchten, können aber gerne auch ein Buch oder mehrere mitbringen, die sie empfehlen möchten, führt die Büchereimitarbeiterin weiter aus. Die Idee ist einfach sich in dem Kreis gegenseitig Literatur vorzustellen. Eine weitere Planung kann in Absprache erfolgen. Auch Kinderbücher können gerne vorgestellt werden. „Wir haben angedacht den Lesekreis so ungefähr alle vier bis sechs Wochen anzubieten. Man muss sich nicht anmelden und auch nicht zu jedem Treffen kommen. Der Kreis soll ganz offen bleiben!“, so Mechthild Brendebach. Man muss nicht Ausleiher bei der Bücherei sein, um an dem Abend teilzunehmen. Alle Bürgerinnen und Bürger sind herzlich willkommen.

kfd-News

Die kfd lädt am Freitag, den **13. September**, um 18.00 Uhr im Pfarrheim zu einem Klangschalenabend ein. Dozentin ist die Meditations-Lehrerin und Klang-Massage-Praktikerin Elisabeth Burlage aus Warendorf.

Der Kurs kostet pro Person 10,00 Euro und die Anmeldung ist bei Irmgard Reiker unter der Tel.-Nr. 8057 möglich.

Zwiebelkuchen und Federweißer gibt es wieder am Donnerstag, den **19. September**, um 19.00 Uhr in der Gaststätte „Zum Holtbaum“. Der Preis beträgt für Mitglieder 10,00 Euro, Nichtmitglieder zahlen 18,00 Euro. Um Anmeldung bei Monika Wienströer wird unter der Tel.-Nr. 1465 gebeten.



DIE BÜCHEREI



Vorlesepaten gesucht...

Die katholische öffentliche Bücherei sucht Vorlesepaten, die mit Hilfe Kamishibais Kinder in eine Welt voller Abenteuer führen. Die Bücherei in Beelen bietet nicht nur viele Kinder- und Jugendbücher,

sondern auch regelmäßige Vorlesestunden mit Elisa Schürhoff an. Im September geht das Vorlesen mit Hilfe des Kamishibais wieder los. Am Weltkindertag, den **22. September**, um 10.00 Uhr liest Elisa Schürhoff die Geschichte vom „kleinen Wir“ für alle interessierten Kinder von drei bis acht Jahren vor. Zur besseren Planbarkeit wäre eine Anmeldung in der Bücherei zu den Öffnungszeiten wünschenswert. Aber auch Spontane und Kurzentschlossene sind herzlich eingeladen. Regelmäßiges Vorlesen ist nicht nur förderlich für die späteren Sprach- und Lesekompetenzen, sondern auch für die Fantasie, Kreativität und Konzentration, dies weiß die Pädagogin und ehrenamtliche Mitarbeiterin der Bücherei Elisa Schürhoff. Seit dem letzten Jahr liest sie Geschichten mit Unterstützung des Kamishibais vor. Das Kamishibai steht auch zur Ausleihe für Eltern, Kita, Schule oder Hort bereit. Ein Kamishibai ist ein Erzähltheater mit Holzrahmen. Die Aufmerksamkeit liegt auf dem jeweiligen Bild im Rahmen. Während der Vorführung wird das passende Bild zur Geschichte gezeigt. Anschließend wird es herausgenommen und das nächste Bild der Geschichte folgt.

Alle interessierten Eltern, Großeltern, PädagogenInnen und andere Interessenten sind herzlich zu einem interaktiven Infoabend rund um das Vorlesen mit dem Kamishibai am Freitag, **13. September**, um 19:30 Uhr in die Bücherei im Pfarrheim eingeladen. Elisa Schürhoff würde sich sehr über weitere Unterstützer freuen, weswegen die Bücherei Beelen Vorlesepaten sucht. Gesucht werden Menschen, die selbst Freude am Lesen haben und diese Begeisterung weitergeben möchten, den Umgang mit Kindern als Bereicherung erleben und die ein Ehrenamt regelmäßig ausüben können. Vorgelesen werden kann dann, was die Lesepaten selbst aussuchen. Die Leihbücherei ist immer am Donnerstag von 16.00 bis 17.30 Uhr geöffnet und am Sonntag von 10.30 Uhr bis 12.00 Uhr.

Telefonische Erreichbarkeit während der Öffnungszeiten: 02586- 6653922.

Bei Instagram ist die Bücherei mit Informationen ebenfalls vertreten.

Haben Sie einmal im Monat am Donnerstagnachmittag oder am Sonntagvormittag vor der Eröffnung der Bücherei eine Stunde Zeit?

Dann melden sie sich gerne per E-Mail bei elisa_schuerhoff@outlook.de oder kommen Sie zu unserem Infoabend zum Thema Vorlesen mit dem Kamishibai.

Rückblick



Den Herren, die auf Einladung des Ökumenischen Männerkreises zu einer Werksbesichtigung der Firma „Dingwerth Logistik“ mit Hauptsitz in Beelen gekommen waren, war der Betrieb natürlich ein Begriff. Erstaunt waren aber nicht nur die Beelener, sondern besonders die Männer, die aus Westkirchen, Ostenfelde und Warendorf gekommen waren, von der Größe, Vielfalt und Organisation des Werkes. Begrüßt wurden die Teilnehmer von Firmenchef Ludger Dingwerth, der zunächst durch das Verwaltungsgebäude führte. Dabei beleuchtete er im Schnelldurchgang die Firmengeschichte, die vor 45 Jahren mit nur einem LKW in Greffen ihren Ursprung nahm. Heute sind 45 Lastwagen unterwegs, dazu kommen Fahrzeuge von Subunternehmen. 1993 erfolgte die Verlegung des Stammsitzes von Greffen nach Beelen. Inzwischen gibt es darüber hinaus Niederlassungen in Bremen, Gerau und Trier. Das Familienunternehmen hat im Zeitraum weniger Jahrzehnte also erfolgreich expandiert.

Was die Männer dann sahen war überwältigend. „Diese Größe, dieses Know-How, diese Leistungsfähigkeit habe ich nicht erwartet“, hörte man immer wieder. Jens Langediekhoff war dann über eineinhalb Stunden mit den Männern durch die verschiedenen Terminals unterwegs. Im Terminal 1 sind fast ausschließlich Produkte des Discounters Aldi eingelagert, die dann je nach Bedarf an die jeweiligen Zentrallager der Ketten Nord und Süd ausgeliefert werden. Es handelt sich vorwiegend um Trockenware, Produkte die einer Kühlung bedürfen sind in Beelen nicht zu finden. Logistik, Konfektionierung und Transport, das sind die Standbeine der Firma. In alle Bereiche bekamen die Männer einen Einblick. Erstaunt war man auch über das Umweltmanagement. Für die Stromerzeugung steht ein eigenes Windrad zur Verfügung, auf allen Hallendächern befinden sich Photovoltaikanlagen, es gibt Fahrer-Trainings zum sprit-sparenden Fahren und

selbst die Brummi-Waschstraße ist mit einer ökologischen Aufbereitung des Schmutzwassers versehen. Übrigens werden alle 45 LKWs wöchentlich gereinigt und das auch an den Stellen, wo die Waschanlage sich schwertut. Vorwäsche und nachpolieren, das machen nicht die Fahrer, die dürfen nach den Fahrten ausruhen, dafür sind bis zu acht Angestellte verantwortlich.

Besichtigt wurden auch die über 2.000 Quadratmeter (Halle und Außenbereich) wo Reifen auf Felgen montiert werden, die „Just in Time“ direkt an die Fertigungsstelle der Firma Claas in Harsewinkel geliefert werden. Zum Schluss ging es noch in das im letzten Jahr errichtete Terminal 3. Damit verfügt die Firma Dingwerth allein in

Beelen eine Lagerkapazität von über 22.000 Quadratmetern.

Natürlich war auch noch ein Abstecher zu dem Gebäude drin, in dem der Firmenchef historische Schlepper, Feuerwehrautos und Oldies untergestellt hat.

Die Männer konnten sich von dem Anblick kaum loseisen. Der gemütliche Abschluss bei Bratwürstchen und kühlen Getränken fand im Bauernhaus unter uralten Eichen auf dem Betriebsgelände statt. Im Namen der Männer bedankte sich Hans-Jürgen Klein mit Kostproben selbstgemachter Liköre bei der Familie Dingwerth für die Gastfreundschaft. Ein Teilnehmer schmunzelte bei einem Getränk: „So viele Lebensmittel und so viel Tiernahrung habe



ich noch nie in meinem Leben gesehen“.

Öffnungszeiten:

- **Eine-Welt-Verkauf (in der Pfarrkirche)**
Dienstag: 16.00 – 17.00 Uhr, Donnerstag: 10.00 – 11.00 Uhr & nach allen Hl. Messen
- **Fahrradwerkstatt (im Pfarrheim)**
Mittwoch: 15.00 – 18.00 Uhr
- **Kath. Öffentliche Bücherei (im Pfarrheim)**
Sonntag, 10.30 – 12.00 Uhr & Donnerstag, 16.00 – 17.30 Uhr

Integration - Unbürokratische Hilfe für Alle: Frau Elisabeth Wiengarten
Telefon: 0151/70851570 oder E-Mail: fuenf-wiengarten@t-online.de
(Anrufe zwischen 12.00 – 15.00 Uhr, in akuten Notfällen ab 19.00 Uhr)